

**AK PORTFÖY SDD SERBEST  
(DÖVİZ) ÖZEL FONU**

**31 ARALIK 2025 TARİHİ İTİBARIYLA  
YATIRIM PERFORMANSI  
KONUSUNDA KAMUYA AÇIKLANAN  
BİLGİLERE İLİŞKİN RAPOR**

**AK PORTFÖY YÖNETİMİ A.Ş.**  
**AK PORTFÖY SDS D SERBEST (DÖVİZ) ÖZEL YATIRIM FONU**  
**YATIRIM PERFORMANSI KONUSUNDA**  
**KAMUYA AÇIKLANAN BİLGİLERE İLİŞKİN RAPOR**

Ak Portföy Yönetimi A.Ş. Ak Portföy SDS D Serbest (Döviz) Özel Yatırım Fonu'nun ("Fon") 1 Ocak – 31 Aralık 2025 dönemine ait ekteki performans sunuş raporunu Sermaye Piyasası Kurulu'nun VII-128. 5 sayılı "Bireysel Portföylerin ve Kolektif Yatırım Kuruluşlarının Performans Sunumuna, Performansa Dayalı Ücretlendirilmesine ve Kolektif Yatırım Kuruluşlarını Notlandırma ve Sıralama Faaliyetlerine İlişkin Esaslar Hakkında Tebliğ"inde ("Tebliğ") yer alan performans sunuş standartlarına ilişkin düzenlemeleri çerçevesinde incelemiş bulunuyoruz.

İncelememiz sadece yukarıda belirtilen döneme ait performans sunuşunu kapsamaktadır. Bunun dışında kalan dönemler için inceleme yapılmamış ve görüş oluşturulmamıştır.

Görüşümüze göre Fon'un 1 Ocak - 31 Aralık 2025 dönemine ait performans sunuş raporu Ak Portföy Yönetimi A.Ş. Ak Portföy SDS D Serbest (Döviz) Özel Yatırım Fonu'nun performansını ilgili Tebliğ'de belirtilen performans sunuş standartlarına ilişkin düzenlemelere uygun olarak doğru bir biçimde yansıtmaktadır.

*Diğer Husus*

Fon'un 31 Aralık 2025 tarihi itibarıyla kamuya açıklanmak üzere ayrıca hazırlanacak yıllık finansal tabloları üzerindeki bağımsız denetim çalışmalarımız henüz tamamlanmamış olup; söz konusu finansal tablolara ilişkin bağımsız denetim çalışmalarımızın tamamlanmasını müteakiben ilgili bağımsız denetim raporumuz ayrıca tanzim edilecektir.

**DRT BAĞIMSIZ DENETİM VE SERBEST MUHASEBECİ MALİ MÜŞAVİRLİK A.Ş.**  
**Member of DELOITTE TOUCHE TOHMATSU LIMITED**

Yaman Polat, SMMM  
Sorumlu Denetçi

İstanbul, 30 Ocak 2026

**Ak Portföy SDDSD Serbest (Döviz) Özel Fon'NA AİT PERFORMANS SUNUM RAPORU****A. TANITICI BİLGİLER**

PORTFÖYE BAKIŞ  
Halka Arz Tarihi : 8.06.2021

**YATIRIM VE YÖNETİME İLİŞKİN BİLGİLER**

| 31.12.2025 tarihi itibarıyla     |               |
|----------------------------------|---------------|
| Fon Toplam Değeri                | 1.775.994.320 |
| Birim Pay Değeri (TRL)           | 58,625798     |
| Yatırımcı Sayısı                 | 1             |
| Tedavül Oranı (%)                | 6,06%         |
| Portföy Dağılımı                 |               |
| Borçlanma Araçları               | 99,03%        |
| - Devlet Tahvil / Hazine Bonosu  | 91,95%        |
| - Özel Sektör Borçlanma Araçları | 7,08%         |
| Yatırım Fonu Katılma Payları     | 0,97%         |
| Toplam                           | 100,00%       |

| Fon'un Yatırım Amacı   | Portföy Yöneticileri          |
|--|-------------------------------|
| Fon toplam değerinin en az %80'i devamlı olarak Hazine ve Maliye Bakanlığı tarafından döviz cinsinden ihraç edilen borçlanma araçları ve kira sertifikaları ile yerli ihraççuların döviz cinsi para ve sermaye piyasası araçlarına yatırılacaktır. Fon toplam değerinin azami %20'si yabancı ihraççuların para ve sermaye piyasası araçlarına ve/veya Türk Lirası cinsi para ve sermaye piyasası araçlarına yatırılacaktır.  | Medine BAYAV<br>Mustafa ŞATIR |
| En Az Alınabilir Pay Adedi : 1 Adet  |                               |
| Yatırım Stratejisi   |                               |
| Fon'un ana yatırım stratejisi başta Hazine ve Maliye Bakanlığı tarafından döviz cinsinden ihraç edilen borçlanma araçları ve kira sertifikaları ile yerli ihraççuların döviz cinsinden ihraç edilen para ve sermaye piyasası araçları olmak üzere, Kurulca uygun görülen diğer yatırım araçlarına, taraf olunacak sözleşmelere, finansal işlemlere ve menkul kıymetlere yatırım yaparak sermaye kazancı sağlamak ve portföy değerini artırmayı amaçlamaktadır. Fon'unun portföyündeki varlıklar Sermaye Piyasası Kurulu'nun düzenlemelerine ve fon içtüzüğüne uygun olarak seçilir ve fon portföyü yönetici tarafından içtüzüğün 5. md. ve Sermaye Piyasası Kurulu'nun Yatırım Fonlarına İlişkin Esaslar Tebliği'ne (III-52.1) uygun olarak yönetilir. |                               |
| Yatırım Riskleri   |                               |

1) Piyasa Riski: Piyasa riski ile borçlanmayı temsil eden finansal araçların, ortaklık paylarının, diğer menkul kıymetlerin, döviz ve döviz endeksli finansal araçlara dayalı türev sözleşmelere ilişkin taşınan pozisyonların değerinde, faiz oranları, ortaklık payı fiyatları ve döviz kurlarındaki dalgalanmalar nedeniyle meydana gelebilecek zarar riski ifade edilmektedir. Söz konusu risklerin detaylarına aşağıda yer verilmektedir: a- Faiz Oranı Riski: Fon portföyüne faize dayalı varlıkların (borçlanma aracı, ters repo vb) dahil edilmesi halinde, söz konusu varlıkların değerinde piyasalarda yaşanabilecek faiz oranları değişimleri nedeniyle oluşan riski ifade eder. b- Kur Riski: Fon portföyüne yabancı para cinsinden varlıkların dahil edilmesi halinde, döviz kurlarında meydana gelebilecek değişiklikler nedeniyle Fon'un maruz kalacağı zarar olasılığını ifade etmektedir. c- Ortaklık Payı Fiyat Riski: Fon portföyüne ortaklık payı dahil edilmesi halinde, Fon portföyünde bulunan ortaklık paylarının fiyatlarında meydana gelebilecek değişiklikler nedeniyle portföyün maruz kalacağı zarar olasılığını ifade etmektedir. d- Kıymetli Madenler Riski: Fon portföyüne kıymetli madenler dahil edilmesi halinde, söz konusu varlıkların değerinde yaşanabilecek değişimler nedeniyle oluşan riski ifade eder.e- Emtia Riski: Fon portföyüne emtiaların dahil edilmesi halinde, söz konusu emtia değerlerinde yaşanabilecek değişimler nedeniyle oluşan riski ifade eder.2) Karşı Taraf Riski: Karşı tarafın sözleşmeden kaynaklanan yükümlülüklerini yerine getirememesi ve/veya yerine getirememesi veya takas işlemlerinde ortaya çıkan aksaklıklar sonucunda ödemenin yapılamaması riskini ifade etmektedir. 3) Likidite Riski: Fon portföyünde bulunan finansal varlıkların istenildiği anda piyasa fiyatından nakde dönüştürülemediği halde ortaya çıkan zarar olasılığıdır.4) Kaldıraç Yaratan İşlem Riski: Fon portföyüne türev araç (vadeli işlem ve opsiyon sözleşmeleri), saklı türev araç, swap sözleşmesi, varant, sertifika dahil edilmesi, ileri valörlü tahvil/bono ve altın alım işlemlerinde ve diğer herhangi bir yöntemle kaldıraç yaratan benzeri işlemlerde bulunulması halinde, başlangıç yatırımı ile başlangıç yatırımının üzerinde pozisyon alınması sebebi ile fonun başlangıç yatırımından daha yüksek zarar kaydedebileceği olasılığı kaldıraç riskini ifade eder.5) Operasyonel Risk: Operasyonel risk, fonun operasyonel süreçlerindeki aksamalar sonucunda zarar oluşması olasılığını ifade eder. Operasyonel riskin kaynakları arasında kullanılan sistemlerin yetersizliği, başarısız yönetim, personelin hatalı ya da hileli işlemleri gibi kurum içi etkenlerin yanı sıra doğal afetler, rekabet koşulları, politik rejim değişikliği gibi kurum dışı etkenler de olabilir.6) Yoğunlaşma Riski: Belli bir varlığa ve/veya vadeye yoğun yatırım yapılması sonucu fonun bu varlığın ve vadenin içerdiği risklere maruz kalmasıdır.7) Korelasyon Riski: Farklı finansal varlıkların piyasa koşulları altında belirli bir zaman dilimi içerisinde aynı anda değer kazanması ya da kaybetmesine paralel olarak, en az iki farklı finansal varlığın birbirleri ile olan pozitif veya negatif yönlü ilişkileri nedeniyle doğabilecek zarar ihtimalini ifade eder.8) Yasal Risk: Fonun katılma paylarının sabitliği dönemden sonra mevzuatta ve düzenleyici otoritelerin düzenlemelerinde meydana gelebilecek değişikliklerden olumsuz etkilenmesi riskidir.9) İhraççı Riski: Fon portföyüne alınan varlıkların ihraççısının yükümlülüklerini kısmen veya tamamen zamanında yerine getirememesi nedeniyle doğabilecek zarar ihtimalini ifade eder.10) Yapılandırılmış Yatırım Araçları Riski: Yapılandırılmış yatırım araçlarına yapılan yatırımın beklenmedik ve olağandışı gelişmelerin yaşanması durumlarında vade içinde veya vade sonunda tamamının kaybedilmesi mümkündür. Yapılandırılmış yatırım araçlarının dayanak varlıklarını üzerine oluşturulan stratejilerin getirisinin ilgili dönemde negatif olması halinde, yatırımcı vade sonunda hiçbir gelir elde edemeyeceği gibi vade sonunda yatırımlarının değeri başlangıç değerinin altına düşebilir. Yapılandırılmış yatırım araçlarına yatırım yapılması halinde karşı taraf riski de mevcuttur. Yatırımcı, yapılandırılmış yatırım araçlarına ilişkin olarak şirketin kredi riskine maruz kalmakta ve bu risk ölçüsünde bir getiri beklemektedir. Yapılandırılmış yatırım araçlarında yatırımcılar ihraççının ödeme riskini de almaktadır. Ödeme riski ile ihraççı kurumun yapılandırılmış yatırım araçlarından kaynaklanan yükümlülüklerini yerine getirememesi riski ifade edilmektedir. Olağandışı korelasyon değişiklikleri ve olumsuz piyasa koşullarında ortaya çıkabilecek likidite sorunları yapılandırılmış yatırım araçları için önemli riskler oluşturmaktadır. Piyasa yapıcılığı olmadığı durumlarda yapılandırılmış yatırım araçlarının likidite riski üst seviyededir.11) Açığa Satış Riski: Açığa satış riski, fonun başlangıç yatırımından daha yüksek zarar kaydedebileceği olasılığını ifade eder.12) Risk tanımlamaları Kurul düzenlemeleri ve piyasa gelişmeleri takip edilerek düzenli olarak gözden geçirilir ve önemli gelişmelere paralel olarak güncellenir.

**B. PERFORMANS BİLGİSİ**

| PERFORMANS BİLGİSİ |                   |                         |                                |  |  |               |  |
|--------------------|-------------------|-------------------------|--------------------------------|--|--|---------------|--|
| YILLAR             | Toplam Getiri (%) | Eşik Değer Getirisi (%) | Enflasyon Oranı (%) (TÜFE) (*) | Portföyün Zaman İçinde Standart Sapması (%) (**) | Eşik Değerin Standart Sapması (%) (**) | Bilgi Rasyosu | Sunuma Dahil Dönem Sonu Portföyün Toplam Değeri / Net Aktif Değeri |
| 2021               | 50,627%           | 55,732%                 | 27,257%                        | 2,816%   | 2,9245%                                | -0,0971       | 816.087.322,68   |
| 2022               | 46,117%           | 42,650%                 | 64,270%                        | 0,543%   | 0,5751%                                | 0,0729        | 1.102.686.911,09   |
| 2023               | 77,767%           | 61,723%                 | 64,773%                        | 0,800%   | 0,7058%                                | 0,0930        | 1.302.525.577,04   |
| 2024               | 27,180%           | 21,942%                 | 44,379%                        | 0,308%   | 0,2233%                                | 0,0678        | 1.293.588.097,83   |
| 2025               | 37,292%           | 23,663%                 | 30,892%                        | 0,308%   | 0,2626%                                | 0,1825        | 1.775.994.320,47   |

| PERFORMANS BİLGİSİ USD |                   |   |                                |  |  |               |  |
|------------------------|-------------------|---|--------------------------------|--|--|---------------|--|
| YILLAR                 | Toplam Getiri (%) | Karşılaştırma Ölçütünün / Eşik Değerinin Getirisi (%) | Enflasyon Oranı (%) (TÜFE) (*) | Portföyün Zaman İçinde Standart Sapması (%) (**) | Karşılaştırma Ölçütünün / Eşik Değerinin Standart Sapması (%) (**) | Bilgi Rasyosu | Sunuma Dahil Dönem Sonu Portföyün Toplam Değeri / Net Aktif Değeri |
| 2021                   | -2,937%           | 0,352%  | 27,257%                        | 0,264%   | 0,0019%  | -0,0883       | 61.226.447,80  |
| 2022                   | 4,159%            | 1,687%  | 64,270%                        | 0,129%   | 0,0061%  | 0,0749        | 58.972.575,64  |
| 2023                   | 12,913%           | 2,722%  | 64,773%                        | 0,409%   | 0,0068%  | 0,0934        | 44.246.101,22  |
| 2024                   | 6,120%            | 1,749%  | 44,379%                        | 0,251%   | 0,0050%  | 0,0683        | 36.666.017,52  |
| 2025                   | 13,050%           | 1,827%  | 30,892%                        | 0,228%   | 0,0045%  | 0,1832        | 41.450.934,88  |

(\*) Enflasyon oranı TÜİK tarafından açıklanan 12 aylık TÜFE'nin dönemsel oranıdır.

(\*\*) Portföyün ve eşik değerinin standart sapması dönemdeki günlük getiriler üzerinden hesaplanmıştır.

(\*\*\*\*\*) 8.06.2021 tarihi itibarıyla USD fiyat açıklamaya başlamıştır.

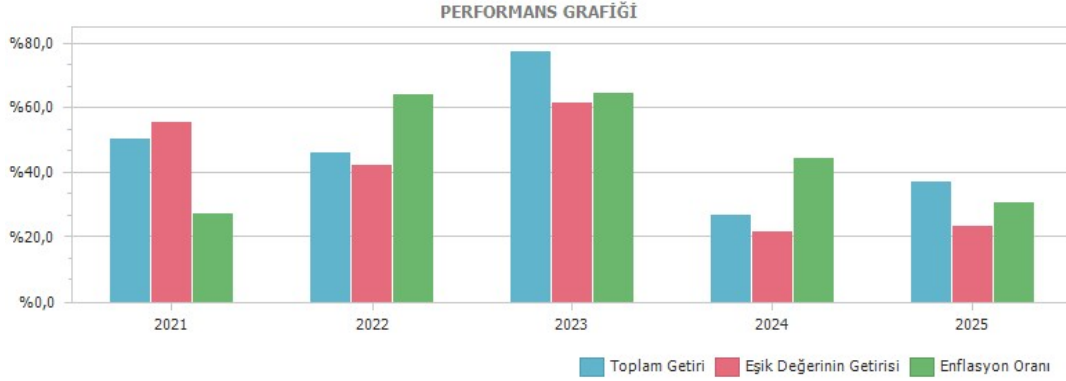

**GEÇMİŞ GETİRİLER GELECEK DÖNEM PERFORMANSI İÇİN BİR GÖSTERGE SAYILMAZ.**

### C. DİPNOTLAR

1) Ak Portföy Yönetimi A.Ş. ("Şirket") 28 Haziran 2000 tarihinde İstanbul'da kurulup tescil edilmiş bir sermaye şirkettir. Şirket Akbank T.A.Ş.'nin %100 oranında iştirakidir. Şirket'in amacı, sermaye piyasası kanunu ile ilgili mevzuat hükümleri çerçevesinde sermaye piyasası araçlarından oluşan portföyleri müşterilerle portföy yönetim sözleşmesi yapmak suretiyle vekil sıfatı ile yönetmek ve sermaye piyasası faaliyetlerinde bulunmaktır. Şirket ayrıca Portföy yöneticiliği faaliyeti kapsamında yerli ve yabancı yatırım fonları, yatırım ortaklıkları ile yerli ve yabancı özel ve tüzel kişilerle yatırım şirketleri ve benzeri girişimlerin portföylerini de mevzuat hükümleri çerçevesinde yönetmektedir. 31.12.2025 tarihi itibarıyla 61 adet Emeklilik Yatırım Fonu ve 143 adet Yatırım Fonu yönetmektedir. Ak Portföy Yönetimi A.Ş. 31.12.2025 tarihi itibarıyla toplam 1,448.4 Milyar TL yönetmektedir. Geniş yatırım evreni ile portföy yönetim süreçlerinde varlık çeşitlenmesine önem veren, risk yönetimini ön planda tutan, tanımlanmış kurallara bağlı yatırım stratejisi doğrultusunda faaliyet gösteren kurum; kolektif yatırım ürünleri ve bireysel portföy yönetiminde risk getiri optimizasyonuna uygun portföy yönetimi gerçekleştirmektedir.

2) Fon Portföyü'nün yatırım amacı, yatırımcı riskleri ve stratejisi "Tanıtıcı Bilgiler" bölümünde belirtilmiştir.

3) Fon 1.01.2025 - 31.12.2025 döneminde net %37,29 oranında getiri sağlarken, eşik değerinin getirisi aynı dönemde %23,66 olmuştur. Sonuç olarak Fon'un nispi getirisi %13,63 olarak gerçekleşmiştir.

Toplam Getiri : Fonun ilgili dönemdeki birim pay değerindeki yüzdesel getiriyi ifade etmektedir.

Eşik Değerinin Getirisi : Fonun eşik değerinin ilgili dönem içerisinde belirtilen varlık dağılımları ile ağırlıklandırılarak hesaplanmış olan yüzdesel getirisini ifade etmektedir.

Nispi Getiri : Performans sonu dönemi itibarıyla hesaplanan portföy getiri oranı ile karşılaştırma ölçütünün getiri oranı arasındaki farkı ifade etmektedir.

4) Yönetim ücretleri, vergi, saklama ücretleri ve diğer faaliyet giderlerinin günlük brüt portföy değerine oranının ağırlıklı ortalaması aşağıdaki gibidir.

| 1.01.2025 - 31.12.2025 döneminde :                     | Portföy Değerine Oranı (%) | TL Tutar     |
|--|----------------------------|--------------|
| Fon Yönetim Ücreti                                     | 0,110214%                  | 1.690.160,29 |
| Denetim Ücreti Giderleri                               | 0,009218%                  | 141.355,24   |
| Saklama Ücreti Giderleri                               | 0,036314%                  | 556.892,12   |
| Araçlık Komisyonu Giderleri                            | 0,000065%                  | 994,48       |
| Kurul Kayıt Ücreti                                     | 0,020817%                  | 319.229,95   |
| Diğer Faaliyet Giderleri                               | 0,017278%                  | 264.959,09   |
| Toplam Faaliyet Giderleri                              | 2.973.591,17               |              |
| Ortalama Fon Toplam Değeri                             | 1.533.529.798,85           |              |
| Toplam Faaliyet Giderleri / Ortalama Fon Toplam Değeri | 0,193905%                  |              |

5) Performans sunum döneminde Fon'a ilişkin yatırım stratejisi değişikliği yapılmamıştır.

| Kıstas Dönemi       | Kıstas Bilgisi  |
|---------------------|---|
| 8.06.2021-2.01.2022 | %100 BIST-KYD 1 Aylık Mevduat USD (TL) Endeksi (07/06/2021) |
| 3.01.2022-1.01.2023 | %100 BIST-KYD 1 Aylık Mevduat USD (TL) Endeksi (31/12/2021) |
| 2.01.2023-1.01.2024 | %100 BIST-KYD 1 Aylık Mevduat USD (TL) Endeksi (30/12/2022) |
| 2.01.2024-...       | %100 BIST-KYD 1 Aylık Mevduat USD (TL) Endeksi (29/12/2023) |

6) Yatırım fonlarının portföy işletmesinden doğan kazançları kurumlar vergisi ve stopajdan muafır.

**D. İLAVE BİLGİLER VE AÇIKLAMALAR**

1) Tüm dönemler için portföy ve eşik değerinin birikimli getiri oranı

| Dönemler               | Portföy Net Getiri | Portföy Brüt Getiri | Eşik Değeri | Nispi Getiri |
|------------------------|--------------------|---------------------|-------------|--------------|
| 8.06.2021 - 31.12.2021 | 50,63%             | 50,76%              | 55,73%      | -5,10%       |
| 3.01.2022 - 30.12.2022 | 46,12%             | 46,28%              | 42,65%      | 3,47%        |
| 2.01.2023 - 29.12.2023 | 77,77%             | 77,86%              | 61,72%      | 16,04%       |
| 2.01.2024 - 31.12.2024 | 27,18%             | 27,36%              | 21,94%      | 5,24%        |
| 2.01.2025 - 31.12.2025 | 37,29%             | 37,49%              | 23,66%      | 13,63%       |

2) Performans bilgisi tablosunda rapor dönemi portföy ve karşılaştırma ölçütü / eşik değeri standart sapmasına yer verilmiştir. (Günlük verilerden hareketle hesaplanmıştır)

| Yıllar | Portföy |                | Eşik Değeri |                |
|--------|---------|----------------|-------------|----------------|
|        | Getiri  | Standart Sapma | Getiri      | Standart Sapma |
| 2021   | 50,63%  | 2,82%          | 55,73%      | 2,92%          |
| 2022   | 46,12%  | 0,54%          | 42,65%      | 0,58%          |
| 2023   | 77,77%  | 0,80%          | 61,72%      | 0,71%          |
| 2024   | 27,18%  | 0,31%          | 21,94%      | 0,22%          |
| 2025   | 37,29%  | 0,31%          | 23,66%      | 0,26%          |

| 31.12.2024 - 31.12.2025 Dönem Getirisi          | Getiri  |
|---|---------|
| BIST 100 GETİRİ ENDEKSİ                         | 17,04%  |
| BIST 30 GETİRİ ENDEKSİ                          | 16,32%  |
| BIST-KYD REPO BRÜT ENDEKSİ                      | 54,78%  |
| BIST-KYD DİBS 91 GÜN ENDEKSİ                    | 43,23%  |
| BIST-KYD DİBS 182 GÜN ENDEKSİ                   | 45,26%  |
| BIST-KYD DİBS 365 GÜN ENDEKSİ                   | 44,88%  |
| BIST-KYD DİBS 547 GÜN ENDEKSİ                   | 42,85%  |
| BIST-KYD DİBS TÜM ENDEKSİ                       | 38,41%  |
| BIST-KYD DİBS UZUN ENDEKSİ                      | 33,08%  |
| BIST-KYD ÖSBA SABİT ENDEKSİ                     | 50,39%  |
| BIST-KYD ÖSBA DEĞİŞKEN ENDEKSİ                  | 57,55%  |
| BIST-KYD Kamu Kira Sertifikaları Endeksi        | 30,19%  |
| BIST-KYD Özel Sektör Kira Sertifikaları Endeksi | 45,85%  |
| BIST-KYD 1 Aylık Gösterge Mevduat Endeksi (TL)  | 50,89%  |
| BIST-KYD 1 Aylık Gösterge Kar Payı TL Endeksi   | 39,92%  |
| BIST Katılım 50 GETİRİ ENDEKSİ                  | 33,95%  |
| BIST-KYD ALTIN FİYAT AĞIRLIKLILIK ORTALAMA      | 104,04% |
| BIST-KYD Eurobond USD (TL)                      | 36,55%  |
| BIST-KYD Eurobond EUR (TL)                      | 45,84%  |
| Dolar Kuru                                      | 21,44%  |
| Euro Kuru                                       | 36,88%  |